

제 목	담당부서	비 고
① <b>경상북도, 한국토지주택공사와 지방소멸극복 위해 맞손</b> 이웃사촌 시범마을 조성, 도시재생, 귀농귀촌 사업 등 다방면 협력	인구정책과	 사진 별첨
② <b>이철우 도지사 설명절 맞아 민생현장 속으로 광복행보 나선다</b> 625참전유공자 전통시장 가업체 사회복사시설 등 찾아.. 한창목소리 듣고 관계자 격려	자치행정과	
③ <b>설 연휴 방콕은 그만, 경상북도에서 신나게 즐겨요!</b> 짧은 설 연휴 국내여행 선호... 국내여행객 유치준비 완료 민속놀이, 전통문화 체험, 무료입장 및 할인행사 등 60여 가지 혜택제공	관광마케팅과	
④ <b>경북도, 『설 명절 대비 가축방역특별대책』 추진</b> 사람·가축·차량 이동 최소화해 주력 아프리카돼지열병구제역, AI·재난성 질병 유입 사전차단 설 전후 일제소독의날 운영과 대국민 가축방역 홍보 강화	동물방역과	
⑤ <b>안전하고 행복한 설 연휴, 119가 지킨다!!</b> 경북소방본부, 설 연휴 특별경계근무 돌입.. 소방헬기 등 소방력 총 동원	소방본부	
⑥ <b>경북도, 공익직불제 시행 준비 T/F 본격 가동!!</b> 농축산유통국장을 단장으로 농관원 등 관계자 17명 구성 주요 개편내용 공유 및 기관별 직불제 홍보교육 계획 등 논의	친환경농업과	사진 별첨
⑦ <b>시군 복지업무담당과장 한자리에... 신규 복지시책 논의</b> 소외계층 보호방안 논의, 금년도 달라지는 제도 토의	사회복지과	사진 별첨
⑧ <b>경북 설 명절 성수식품 유해물질에 안전합니다!</b> 도 보건환경연구원 설 성수식품 213건 검사, 모두 적합	보건환경연구원	
⑨ <b>경북도, 신북방 대비 환동해 해양관광 벨트 청사진 마련</b> ‘환동해 신북방 관광벨트 기본구상 및 타당성 용역’ 최종보고회 개최	총무민원실	사진 별첨
⑩ <b>경북도, 도민 건강증진과 행복의 주춧돌.. 통합건강증진사업 총력</b> 건강마을 조성사업 및 우리마을 건강파트너 중점 추진 2019년 통합건강증진사업 평가, 우수기관 7개소 표창	보건정책과	사진 별첨
⑪ <b>경북도, 신임 의용소방대장 86명 임명장 수여</b> 경북소방본부, 안전경북 실현을 위해 중추적 역할 기대	소방본부	사진 별첨

제 목	담당부서	비 고
⑫ <b>경북도 설연휴 대비 전통시장 안전점검 및 안전사고예방 캠페인</b> 제284차 안전점검의 날을 맞아 전통시장 전기·가스시설 점검 등	안전정책과	사진별첨
⑬ <b>일손부족 기계화 영농이 대세! 사고NO 농촌 실현!!</b> 도기술원, 2월 7일까지 농업기계 집합교육 4개과정 310명 모집	농업기술원	사진별첨
★ <b>동 정</b> - 이철우 도지사, ‘전통시장, 기업 등 민생현장’ 찾아 관계자 격려	대변인	

 경상북도	보도자료 【20. 1. 21(화)】	담당부서	아이여성행복국 인구정책과				
		작성 자	과 장	유 정 근			
			팀 장	이동욱	주무관	하승현	
		연 락 처	054-880-4516				

## 경상북도, 한국토지주택공사와 지방소멸극복 위해 맞손

- 이웃사촌 시범마을 조성, 도시재생, 귀농귀촌 사업 등 다방면 협력 -

경자년 새해, 경상북도와 한국토지주택공사가 지방소멸극복을 위해 함께 손을 잡았다.

경북도는 21일 도청 회의실에서 한국토지주택공사(사장 변창흠)와 ‘저출생, 고령화, 지방소멸 대응을 위한 상생협력 협약’을 체결했다.

양 기관은 이번협약을 계기로 긴밀한 협력체계를 구축하고 상호 존중과 신뢰를 바탕으로 다양한 협력사업을 추진하기로 했다.

주요내용을 보면 ▲이웃사촌 시범마을 조성 협력 ▲지역 도시재생 및 생활환경 개선사업 ▲지역청년주거단지조성 및 청년일자리 사업 ▲농촌 지속가능성 제고를 위한 귀농귀촌사업 ▲산업단지 등 경제기반 활성화 사업 등 5개 과제를 공동 추진한다.

또한, 협약의 성과창출을 위해 관련분야 실무자와 필요한 경우 시군도 참여하는 실무협의회를 구성하고, 각각의 사안별 협력을 구체적으로 추진해 나갈 방침이다.

특히, 이번 협약에서 눈에 띄는 점은 이철우 도지사의 지방소멸극복 모델인 이웃사촌 시범마을 조성(의성군 안계면)에 대해 한국토지주택공사가 관심을 보인 점이다. 한국토지주택공사 관계자들은 청년유입을 통한 지방소멸 극복이라는 이웃사촌 시범마을의 추진배경에 공감하며, 공사차원에서 도울 수 있는 부분이 있는지 경상북도와 함께 협의하겠다고 밝혔다.

이웃사촌 시범마을은 청년 일자리 창출, 주거확충, 문화·복지 개선으로 청년들이 찾아드는 마을을 조성하는 사업으로 월급받는 청년농부 40명, 의성군민과 외지청년이 팀을 이루어 창업하는 시범마을 일자리 사업 18명, 도시청년 시골파견제로 활동중인 6명 등 이미 70여명의 청년들이 안계면에서 활동중이다. 또한 반려동물 문화센터건립(농림부, 80억원), 지역발전투자협약사업(균형위, 182억원)과 도시재생뉴딜사업(국토부, 135억원) 등 SOC사업 확충도 한창이다.

변창흠 한국토지주택공사 사장은 “학자로서, 또 한국토지주택공사 사장으로서 한결같이 지역균형발전을 주장해 왔다. 지방소멸문제도 지역균형발전과 동일선상의 문제이며, 지방소멸위험지역인 경상북도가 미래에는 청년과 함께 웃을 수 있도록 역할을 다하겠다” 고 밝혔다.

이철우 경북도지사는 “한국토지주택공사가 포항 지진 이재민들에게 아파트를 제공해 준 일은 아직도 잊지 못할 고마움이며, 산업단지 조성, 행복주택 건립 등 우리 도민들을 위해 많은 일을 해 주었다” 고 감사의 인사를 전했다.

아울러, “일자리 창출과 저출생 극복은 국가나 지방 모두가 눈감고 외면할 수 없는 문제로 국가와 지방, 정부와 기업, 도시와 농촌, 모두가 함께 힘을 합쳐 풀어가야 한다” 고 경쟁이 아닌, 협력을 강조했다.

# 한국토지주택공사-경상북도 상생협약 계획

- ◇ 한국토지주택공사와 경상북도가 저출생 고령화 문제 공동 대응
- ◇ 일자리, 주거, 복지 상호협력으로 청년이 살기 좋은 경북 구현

## □ 협약개요

- 일 시 : 2020. 1. 21(화) 11:00
- 장 소 : 도청 사립실(3층)
- 참석대상 : 도지사, LH사장, 경상북도 및 LH관계자 등 20명

- \* (L H) 사장, 균형발전본부장, 균형발전처장, 대구경북본부장, 대구경북건설사업처장, 대구경북지역균형개발부장, 지역균형사업1부장 등 7명
- \* (경북) 도지사, 기획조정실장, 일자리경제실장, 아이여성행복국장, 농축산유통국장, 건설도시국장, 정책기획관 등 7명

- 주요내용
  - 환담, 인사말씀, 협약서 서명, 기념촬영
  - 청사투어(현관 전시관람, 북다방, 청사주변), 오찬

## □ 시간계획

시 간 계 획		주 요 내 용	비 고
10:50 ~ 10:55	5'	○ 영 접	아이여성 행복국장
10:55 ~ 11:00	5'	○ 환 답	접견실
11:00 ~ 11:20	20'	○ 상생 협약식(MOU) - 인사말씀, 협약 서명, 기념촬영	사립실
11:20 ~ 11:40	20'	○ 청사투어 - 현관 전시관람, 민원실, 북다방 - 회랑기념촬영), 새마을광장, 경화문	경화문 주차장 탑승
11:40 ~ 13:00	80'	○ 이동 및 오찬	술밭식당 * 버스 탑승
13:00 ~ 13:05	5'	○ 환 송	

 경상북도	<b>보도자료</b> 【20. 1. 21(화)】	담당부서	자치행정국 자치행정과			
		작성자	과장	정진환		
			팀장		주무관	황영석
		연락처	054-880-2812			

## 이철우 도지사 설명절 맞아 민생현장 속으로 광폭행보 나선다!

- 6.25참전유공자, 전통시장, 기업체, 사회복지시설 등 찾아.. 현장 목소리 듣고 관계자 격려 -

이철우 도지사가 설명절을 맞아 민생현장 속으로 광폭행보에 나선다.

이철우 경상북도지사는 22일부터 24일까지 전통시장과 청년일자리창출 및 신성장산업 관련 기업체, 사회복지시설, 6.25 참전유공자 등을 찾아 설명절을 앞 둔 도민의 일상을 세심히 챙기고, 도 종합상황실 등을 방문하여 근무자들을 격려한다.

22일에는 영천공설시장을 찾아 도 자치행정국 직원들과 함께 전통시장 장보기 행사를 갖은 후, 상인연합회 임원들과 간담회를 갖고 전통시장의 애로사항과 활성화 방안에 대한 이야기를 나눈다.

이어서, 2019년도 청년 및 중·장년층의 신규 고용실적이 우수한 자동차부품 및 플라스틱 사출성형물 제조업체인 (주)디에이치씨를 방문하여 생산라인 등을 둘러보며 근무자들을 격려하고, 업체대표 및 임직원들과 함께 청년일자리 창출에 대한 의견을 나눈다.

또한 최근 대일관계 악화에 따라 반도체 공정에 사용되는 소재의 국산화를 확대해 나가는 (주)에이스나노켄을 방문하여 일본 수출규제 이후 기업들의 수출입 애로사항 등을 청취하고 근무자들을 격려한다.

둘째 날인 23일에는 다함복지재단에서 운영 중인 중증장애인 거주시설인 ‘다함께하는길’을 방문하여 시설을 둘러보며 근무자를 격려하고, 자칫 소외감을 느낄 수 있는 장애인 입소자들에 대한 따뜻한 보살핌을 당부할 예정이다.

이어서, 아동양육시설인 사회복지법인 삼성원을 방문하여 시설을 둘러 보며 근무자를 격려한 후, 입소 아동들이 준비한 플롯 연주를 듣고 윗놀이를 같이 하는 등 아동들과 함께 하는 시간을 갖는다.

또한 올해 6·25전쟁 70주년을 맞아 6·25 참전 유공자인 정대권님 가정을 방문하여 격려하고 나라를 위해 자신을 희생하신 거룩한 뜻을 되새긴다.

설명절 연휴 첫째날인 24일에는 도청 7층에 위치한 도종합상황실과 소방본부 119종합상황실을 찾아 휴일에도 근무에 여념이 없는 근무 직원들을 격려한다.

이어 경북지방경찰청 112상황실과 예천소방서 도청119안전센터를 차례로 찾아 도민들과 귀성객들이 안전한 설명절을 보낼 수 있도록 상황근무에 만전을 기해줄 것을 당부할 예정이다.

이철우 경북도지사는 설명절 민생현장 방문을 앞두고 “도민 모두가 가족과 함께 따듯한 설명절을 보낼 수 있도록 행정력을 집중하겠다”고 밝혔다.

# 2020 설명절 민생현장 방문계획

## I 개 요

- 기 간 : 2020. 1. 22. ~ 1. 24. (3일간)
- 장 소 : 4개 시군(영천, 구미, 칠곡, 예천)
  - 전통시장, 청년일자리창출·신성장산업 기업, 사회복지시설, 6.25 참전 유공자, 소방안전센터 등

## II 1일차(1.22./수) 주요일정

시 간		내 용	비 고
09:40~11:00	80'	이동(도청 → 영천)	
11:00~12:00	60'	① 전통시장 장보기 행사	【영천공설시장】 (영천 시장4길 38)
12:00~13:00	60'	② 상인연합회와의 간담회	【영천공설시장 일원】
13:00~13:15	15'	이동(영천 완산동 → 영천 봉동)	
13:15~13:55	40'	③ 청년일자리 창출 우수기업 방문	【(주)디에이치씨】 (영천 영천아이시로 106-90)
13:55~14:05	10'	이동(영천 봉동 → 영천 금호읍)	
14:05~14:45	40'	④ 신성장산업 기업	【(주)에이스나노캠】 (영천 금호읍 영천산단로 217)
14:45~		이동	



### Ⅲ 2일차(1.23./목) 주요일정

시 간		내 용	비 고
13:00~13:50	50'	이동(도청 → 구미)	
13:50~14:30	40'	① 중증장애인거주시설 방문	【다함께하는길】 (구미 옥성면 구봉1길 150-3)
14:30~15:10	40'	이동(구미 옥성면 → 구미 형곡동)	
15:10~15:50	40'	② 아동복지시설 방문	【삼성원】 (구미 신시로 105)
15:50~16:20	30'	이동(구미 형곡동 → 칠곡 왜관읍)	
16:20~16:50	30'	③ 6.25 참전유공자 방문	
16:50~18:00	70'	귀청(칠곡 → 안동)	

### Ⅳ 3일차(1.24./금) 주요일정

시 간		내 용	비 고
09:30~10:10	40'	① 도 상황실(7층) 방문 ▶ 종합상황실(10') ▶ 소방본부 작전회의실(20') ▶ 119 종합상황실(10')	【재난상황실·소방본부】
10:10~10:15	5'	이동(도청 → 도경찰청)	
10:15~10:35	20'	② 도경찰청 112 상황실 방문	【도경찰청】 (안동 풍천면 검무로 77)
10:35~10:40	5'	이동(도경찰청 → 도청119안전센터)	
10:40~11:00	20'	③ 도청 119안전센터	【도청 119안전센터】 (예천 호명면 도청대로 19)
11:00~11:05	5'	귀청(도청119안전센터 → 도청)	

 경상북도	<b>보도자료</b> 【20. 1. 21(화)】	담당부서	문화관광체육국 관광마케팅과			
		작성 자	과 장	송 호 준		
			팀 장	김미화	주무관	임인영
		연 락 처	054-880-3207			

## 설 연휴 방콕은 그만, 경상북도에서 신나게 즐겨요!

- 짧은 설 연휴 국내여행 선호... 국내여행객 유치준비 완료 -
- 민속놀이, 전통문화 체험, 무료입장 및 할인행사 등 60여 가지 혜택제공 -

민족 최대의 명절인 설날이 코앞으로 다가온 가운데 연휴기간 동안 경북 곳곳에서는 설맞이 풍성한 행사들이 펼쳐진다. 다양한 볼거리, 즐길 거리로 손님맛이에 나선 경북에서 추억을 한아름 담아 갈 수 있는 연휴를 즐겨보자.

경상북도 내에는 24일부터 4일간 이어지는 이번 설 연휴기간 동안 민속놀이체험, 이벤트, 주요 문화·관광시설 할인 등 가족, 친지와 함께 경상북도 구석구석을 둘러볼 수 있는 관광 프로그램이 넉넉하게 마련되어 있다.

연휴가 시작되는 24일부터 27일까지 포항시 연오랑세오녀테마공원 내 신라마을에서는 전통 민속놀이 체험과 양말목직조체험을 할 수 있고, 영주시 선비촌 일원에서는 새해 웃점보기, 민속놀이 등 선비촌 세시행사가 진행된다. 의성군 조문국 박물관에서는 전통놀이체험, 무료영화상영 및 SNS 인증 이벤트가 실시되며, 의성컬링센터에서는 무료 컬링 체험을 해볼 수 있다.

설 다음날인 26일, 경주 황리단길 일원에서는 13시부터 15시까지 경주 국악여행을 주제로 국악버스킹이 펼쳐져 관광객들의 눈과 귀를 즐겁게 할 예정이며, 청도군에서는 청도박물관 설맞이 한마당 행사와 한국코미디타운 플리 마켓이 열린다.

연휴기간 중 도내 방문객에게는 다양한 무료입장과 할인혜택도 주어진다. 경주 대릉원·동궁과 월지·김유신장군묘·포석정 등에서는 설 연휴 내내

한복을 착용한 방문객에게 무료입장 혜택이 있다. 경주 양동마을, 안동 하회마을·도산서원·봉정사, 영주 소수서원·소수박물관·선비촌, 고령 대가야 박물관에서는 설날 당일 무료입장이 가능하다.

경주 보문단지 내 호텔과 리조트 등에서도 특별한 이벤트가 준비되어 있다. 소노벨 경주(캘리그라피 이벤트), 한화리조트(설맞이 가족놀이 한마당, 설맞이 행운의 락커를 찾아라), 일성보문콘도(웃놀이 이벤트) 등에서 즐길 수 있으니 숙소 선택 시 참고해볼만하다.

또한, 경주월드에서는 2020 경자년 쥐띠 할인, 설맞이 3대가족 할인 등 다양한 할인 프로모션과 함께 가수 한여름의 트로트 파티, 새해맞이 가훈쓰기, 전통 민속놀이 행사 등의 공연·이벤트가 진행된다.

이밖에 자세한 관광 프로그램 일정은 경북나드리 홈페이지([tour.gb.go.kr](http://tour.gb.go.kr)) 또는 SNS를 통해 확인할 수 있다.

김상철 경북도 문화관광체육국장은 “온 가족이 모이는 설 명절, 지역을 찾는 많은 관광객들이 즐거운 경험을 할 수 있도록 만반의 준비를 마쳤으니 경북으로 많이 와주시길 바란다”고 밝히며, “2020년은 대구 경북 관광의 해로서 보다 친절하고 다채로운 관광프로그램으로 관광객들의 눈과 마음을 사로잡을 수 있도록 노력 하겠다”고 덧붙였다.

### 연휴기간 가볼만한 세계문화유산

- ▲ 경주 역사유적, 양동마을, 대릉원지구, 월성지구, 불국사, 분황사, 남산지구, 석굴암
- ▲ 안동 하회마을, 봉정사, ▲ 영주 부석사 ▲ 서원(소수·도산·병산·옥산서원)

### 연휴기간 가볼만한 전통체험마을

- ▲ 포항 덕동 문화마을, ▲ 경주 양동마을, ▲ 안동 하회마을, ▲ 영주 무섬마을, ▲ 영덕 괴시리전통마을,
- ▲ 고령 가얏고마을, ▲ 고령 개실마을, ▲ 성주 한개마을, ▲ 예천 금당실 마을

### 연휴기간 걷기 좋은 길

- ▲ 호미곶새천년길(포항), ▲ 감포 깎지길(경주), ▲ 단석산 편백나무숲길(경주), ▲ 인현왕후길(김천)
- ▲ 호반나들이길(안동), ▲ 금오산올레길(구미), ▲ 소백산자락길(영주), ▲ 낙동강풍경미래숲길(상주),
- ▲ 문경새재옛길(문경) ▲ 갯바위탐방로(경산), ▲ 조지훈 문학길(영양), ▲ 해파랑길(영덕),
- ▲ 운문사 솔바람길(청도), ▲ 지산동 대가야 고분군길(고령), ▲ 성밖숲 산책길(성주),
- ▲ 쌍절암 생태숲길(예천), ▲ 금강소나무숲길(울진)

# 붙임1

## 설맞이 주요 행사 계획

시군명	행사/축제/이벤트명	행사장	행사기간	비고
포항시	신라마을에서 놀자!	연오랑세오녀테마공원 내 신라마을	1.24~1.27	설당일(25일)휴관
포항시	설맞이 전통놀이체험행사	과메기문화관	1.24~1.27	설당일(25일)휴관
포항시	설맞이 전시 및 영화상영	중앙아트홀	1.24~1.27	설당일(25일)휴관
포항시	아라예술촌 설맞이 행사	구룡포 생활문화센터 (아라예술촌)	1.24~1.27	설당일(25일)휴관
포항시	설맞이 전통문화체험	영일대 해상누각 광장	1.24 ~ 1.25	
경주시	경주국악여행-국악버스킹	황리단길 일원	1.26. (13:00~15:00)	
경주시	Timeless with 변진섭 <2020희망사항>	경주예술의전당 화랑홀	1.29.	
경주시	사진으로 나를 말하다. 사진으로 우리동네를 말하다	경주예술의전당 알천미술관	1.14.~1.19.	
경주시	예코, 아이코	경주예술의전당 알천미술관	2019.4.2.~ 2020.2.29.	
경주시	《예코, 아이코》 전시연계프로그램 특별한미술관 : 와글와글면 미주리	경주예술의전당 대회의실	1.11. (14:00)	
경주시	캘리그래피 이벤트	소노벨 경주	1.25	
경주시	Key Pocket 이벤트	소노벨 경주	1.24~1.27	
경주시	설맞이 가족놀이 한마당	한화리조트 에톤동 로비 1층	1.24	
경주시	설맞이 행운의 락커를 찾아라!	한화리조트 뽀로로 아쿠아빌리지	1.24~1.27	
경주시	웃놀이 이벤트	일성경주보문콘도	1.25	
경주시	한여름의 트로트 파티	경주월드	1.25~1.26	
경주시	전통 민속놀이 행사	경주월드	1.25~1.26	
경주시	새해맞이 가훈 쓰기	경주월드	1.25~1.26	
경주시	위자트 캐릭터 특별 포토타임	경주월드	1.25~1.27	
경주시	초대권 배포 이벤트	한국대중음악박물관	1.1~1.31	
경주시	국악공연	경주세계문화엑스포	1.25~1.26	
경주시	민속체험	경주세계문화엑스포	1.24~1.27	
안동시	설맞이 귀성객 환영행사	안동역 전정	1.24(예정)	
영주시	선비촌 세시행사 (공연, 새해 옷점보기, 민속놀이 등)	선비촌 일원	1.24~1.27	
상주시	설맞이 무료 영화기획전 및 생물·문화 한마당	국립 낙동강 생물자원관	1.26~1.27	
상주시	설맞이 전통놀이 체험장	상주박물관	1.24~1.27	설당일(25일)휴관
의성군	전통민속놀이 체험	조문국박물관	1.24~1.27	설당일(25일)휴관
의성군	무료영화상영	조문국박물관	1.24~1.27	
의성군	SNS 인증 이벤트 (여행토퍼와 함께 조문국박물관에서 사진찍고 SNS에 올리기)	조문국박물관	1.24~1.27	설당일(25일)휴관 선착순 선물 지급
의성군	무료 컬링체험	의성컬링센터	1.24~1.27	신청 : 1.8~1.22. (최소 4인이상)
청도군	청도박물관 설맞이 한마당	청도박물관	1.26	
청도군	한국코미디타운 플리마켓	한국코미디타운	1.26~1.27	

## 붙임2

## 설맞이 할인 행사 계획

시군명	업체명	할인기간	할인내용	할인조건
포항시	새천년기념관	1.7~1.27	관람료 50% 할인	
경주시	경주농특산물 판매장 (본점, 불국점), 경주물	1.6~1.27	경주농특산물 판매장(본점, 불국점), 경주물(www.gjmall.net) 설맞이 10% 특별할인	
경주시	양동마을	1.25.	무료입장	
경주시	대릉원	1.24~1.26	무료입장	한복 착용자
경주시	동궁과월지	1.24~1.26	무료입장	한복 착용자
경주시	김유신장군묘	1.24~1.26	무료입장	한복 착용자
경주시	오름	1.24~1.26	무료입장	한복 착용자
경주시	무열왕릉	1.24~1.26	무료입장	한복 착용자
경주시	포석정	1.24~1.26	무료입장	한복 착용자
경주시	제1,제2공영주차장, 노상유료주차장, 성동시장공영주차장, 중심상가공영주차장	1.24~1.26	주차장 무료개방	
경주시	경주세계문화엑스포	1.24~1.27	무료입장	한복 착용자
경주시	더케이호텔	1.23~1.26	스탠다드룸+모닝뷔페 할인	
경주시	경주월드	1.1~1.31	자유이용권 40%, 동반 1인	2020 경자년 쥐띠할인
경주시	경주월드	1.18~1.27	자유이용권 40%	설맞이 3대가족 할인
경주시	한국대중음악박물관	1.1~1.31	초대권 1장 배포	결제금액 2만원 이상
경주시	키덜트뮤지엄	1.1~1.31	무료(동반 3인 30% 할인)	‘경자’ 이름 소유자
경주시	키덜트뮤지엄	1.24~1.27	30% 할인/어르신 음료권 제공	3대 가족 입장할인
안동시	도산서원	1.25.	무료입장	설날 당일 무료입장
안동시	하회마을	1.25.	무료입장	설날 당일 무료입장
안동시	하회별신굿탈놀이	1.24~1.27	하회별신굿탈놀이 무료관람(14:00)	무료관람(하회마을 입장료 별도)
안동시	유교랜드	1.24~1.27	입장료 2천원 할인 또는 무료 입장	연휴기간 2천원 할인, 한복 착용 시 무료입장
안동시	봉정사	1.25.	무료입장	설날 당일 무료입장
영주시	소수서원, 소수박물관, 선비촌	1. 25.	무료 입장	설 당일 관람객 모두 무료
상주시	국립 낙동강 생물자원관	1.26~1.27	입장료 50% 할인	입장자 전원
상주시	상주박물관	1.24., 1.26~1.27	무료입장	입장자 전원
상주시	상주자전거박물관	1.24., 1.26~1.27	무료입장	입장자 전원
의성군	의성장날	1.1~1.31	설맞이 할인 이벤트 전품목 10% 할인(일부품목 최대 30%할인)/ 전상품 무료배송	기간내 구입
고령군	대가야박물관(왕릉전시관) (※역사관 휴관 : 2020. 3.31까지)	1.25	무료입장	
고령군	대가야생활촌	1.24~1.27	무료입장	

	<b>보 도 자 료</b> <b>【20. 1. 21(화)】</b>	담당부서	농축산유통국 동물방역과			
		작 성 자	과 장	김 규 섭		
			팀 장	이정아 권오성	주무관	남기후 박인화 김정일
		연 락 처	054-880-3443			

## 경북도, 『설 명절 대비 가축방역특별대책』 추진

- 사람·가축·차량 이동 최소화에 주력 -
- 아프리카돼지열병·구제역·AI·재난성 질병 유입 사전차단 -
- 설 전후 일제소독의날 운영과 대국민 가축방역 홍보 강화 -

경상북도는 민족 최대 명절인 설 연휴를 맞아 귀성객과 해외여행객 등 사람과 차량의 많은 이동이 예상됨에 따라 ‘설 명절 대비 가축방역 특별대책’을 추진한다고 밝혔다.

지난해 9월 경기도 파주의 사육돼지에서 국내 첫 발생한 아프리카 돼지 열병(ASF)은 야생멧돼지에서 바이러스가 지속 검출중이며, 구제역은 중국, 베트남 등 우리나라 인근 국가에서 상시 발생하고 있고, 고병원성 AI는 대만, 중국, 러시아 등에서 최근까지 발생하고 있어 국내로의 확산 우려가 상존하고 있다.

환경부의 겨울철새 동시 총조사에 따르면 국내에 서식 중인 철새가 ‘19년 12월말 기준 약 181만여 수(’18년 12월 대비 37%증가)로 확인되고 야생조류 모니터링검사에서도 H5·H7항원도 지속 검출되는 등 고병원성 AI 발생 가능성이 더욱 높아지고 있다.

### ○ 고병원성 AI

- \* ‘19.12월 야생조류 조사결과(12.13~15) : 약 1,817천수 서식 중(’18.12월, 1,319천수)
- \* ‘19.10월 이후 8개 시도, 13개 시군구에서 H5·H7형 AI항원 19건 검출
- \* ‘19. 9월 이후 대만 17건(H5N2 및 H5N5), 베트남 1건(H5N6) AI발생

### ○ 구제역

- \* 해외 구제역발생현황 ‘19년 19개국 993건 발생(중국 27건, 미얀마 21건 발생)

이에 경상북도는 지난해 9월부터 도, 동물위생시험소, 시·군, 가축위

생방역지원본부 등 유관기관별 가축방역상황실을 운영, 24시간 비상체제를 유지하고 있으며 거점소독시설 및 통제초소를 설치하여 축산차량통제 및 소독에 철저를 기하고 있다.

특히 설 명절 전후인 22일, 29일은 축산농가, 도축장, 사료공장 등 축산관계시설에 대한 대대적인 소독을 실시할 계획으로 축산시설운영자는 축사 등 축산관계시설 내·외부, 출입구, 주변도로는 물론 농장 출입차량에 대해 세척·소독을 실시하고, 소규모 농가, 전통시장, 밀집사육지역, 철새도래지 등 방역취약지역은 도, 시군, 축협 공동 방제단, 방역본부에서 보유한 방제차량을 총 동원하여 소독을 실시하는 등 일제소독의 날을 운영한다.

이와 함께, 여행객, 귀성객이 많이 드나드는 고속도로 진·출입로, 버스터미널, 기차역 등 주요 교통시설에 해외 불법 축산물 반입금지 및 농장 출입 금지 등 방역수칙 홍보 현수막을 설치한다.

마을단위 방송과, 반사회 회보, 해외발생상황 SMS문자 등 가용 수단을 총 동원하여 축산시설 소독 등 방역요령과 농장 방문 귀성객의 행동요령 등을 집중 홍보할 계획이다.

김종수 경상북도 농축산유통국장은 설 명절 대규모 이동으로 인해 방역이 취약해질 수 있다고 설명하고, “가축질병 예방을 위해 축산 농가에서는 축사 점검과 소독 등 차단방역을 강화하고, 귀성객은 설 연휴기간 중 축산농가, 철새도래지 주변 등 방문을 최대한 자제하고, 부득이 방문하게 되는 경우 사람 및 차량 내·외부 방문 전후 소독을 철저히 하는 등 방역수칙을 이행해 줄 것”을 당부했다.



 경상북도	<b>보도자료</b> 【20. 1. 21(화)】	담당부서	소방본부 대응예방과			
		작성 자	과 장	이진우		
			팀 장	민병관	주무관	류한수
		연락처	054-880-6211			

## 안전하고 행복한 설 연휴, 119가 지킨다!!

- 경북소방본부, 설 연휴 특별경계근무 돌입... 소방헬기 등 소방력 총 동원 -

경북소방본부는 23일부터 28일까지 화재로부터 도민이 안전하고 행복한 설 연휴를 보낼 수 있도록 설 연휴 특별경계근무에 돌입한다고 밝혔다.

설 연휴 완벽한 현장대응을 위해 소방관서장의 지휘선상 근무로 각종 재난대응체제를 구축하고 교통사고 등 각종 재난사고에 즉각 대응을 위한 구조·구급 긴급대응태세에 돌입하며, 응급환자 긴급이송을 위해 소방헬기 즉시 출동체계를 구축하는 등 119안전서비스를 강화한다.

또한 도민들이 많이 찾는 전통시장, 영화상영관 등 다중이용시설 320개소에 대해 불시 소방특별조사를 실시하며, 화재취약대상에 대해서는 「소방간부 현장확인제」를 운영하는 등 화재위험요인을 사전에 제거한다. 특히 소방시설을 작동불능 상태로 방치하거나 피난통로 주변에 물건을 쌓아두는 행위, 비상구 폐쇄 등 소방시설법을 위반하는 행위에 대해 집중 점검하여 불량 소방시설에 대해서는 설 연휴 전까지 100% 수리가 완료되도록 했다.

23일 오후에는 도내 역, 터미널, 전통시장 등 다중 밀집장소에서 「고향집 주택용 소방시설 선물하기」 일제 홍보캠페인을 실시하는 등 다양한 화재예방 홍보활동도 펼친다.

남화영 경북소방본부장은 “설 연휴 특별경계근무 기간 동안 도내 19개 소방서 4,000여명의 소방공무원이 비상근무에 돌입하고 소방관서장 중심의 현장대응으로 초기대응체계를 강화한다”며 “소방헬기를 비롯한 모든 소방력을 100% 가동하여 도민들이 안전한 설 연휴를 보낼 수 있도록 총력을 기울이겠다”고 밝혔다.

 경상북도	<b>보도자료</b> 【20. 1. 21(화)】	담당부서	농축산유통국 친환경농업과				
		작성 자	과 장	조 환 철			
			팀 장	김진윤	주무관	허균도	
		연 락 처	054-880-3367				

## 경북도, 공익직불제 시행 준비 T/F 본격 가동!!

- 농축산유통국장을 단장으로 농관원 등 관계자 17명 구성 -
- 주요 개편내용 공유 및 기관별 직불제 홍보·교육 계획 등 논의 -

경상북도는 21일 도청 회의실에서 농업인 단체, 농업기술원, 유관기관 등 시행준비 위원회 참석자 가운데 「공익직불제 시행 준비 T/F(이하 T/F)」 회의를 개최했다.

도는 이번 공익형직불제 개편과 관련해서 차질 없는 준비와 시행을 위해 지난 1월 14일 김종수 농축산유통국장을 단장으로 하고 농업기술원, 농관원 경북지원, 농어촌공사, 농업인단체, 농협 관계자 17명으로 T/F를 구성했다.

이날 회의에서는 지난해 12월 27일 국회 본회의를 통과한 공익증진직불법 추진경과와 주요 개편내용을 공유하고, 소규모농가 직접지불금, 단가체계, 준수 의무 사항 등 향후 논의해야 할 검토과제와 기관별 홍보·교육 계획에 대해 논의했다.

T/F 회의에서 도출된 의견은 공익증진직불법 시행령과 시행규칙에 반영될 수 있도록 농림축산식품부(농가소득안정추진단)에 제출한다. 농식품부는 지역별 의견수렴과 공감대 형성 과정을 통해 올해 4월말까지 공익직불제 시행령과 시행규칙 개정을 완료할 계획이다.

공익기능증진 직접지불제(공익직불제)는 농업활동을 통해 식품안전, 환경보전, 농촌유지 등 공익을 창출하도록 농업인에게 보조금을 지원하는 제도로, 현행 6개의 직불제(쌀고정, 쌀변동, 밭농업, 조건불리, 친환경, 경관보전)를 공익직불제로 통합·운영한다.



현행 직불제는 전체 농가의 55%에 해당하는 쌀 농가에 직불금 80% 가량이 지급되면서 쌀에 직불금이 편중된다는 지적을 받아왔다. 식습관 변화로 매년 쌀 수요가 줄어들지만 직불금 탓에 쌀의 과잉생산을 막기 힘들다는 것이다. 이에 정부는 쌀 중심의 농정 패러다임을 전환하고 작물간의 형평성 제고를 위해 논과 밭을 통합, 모든 작물에 동일한 금액을 지급한다는 방침이다.

김종수 경상북도 농축산유통국장은 “사람·환경 중심의 농정, 국민의 농업으로 도약하고자 새롭게 시작되는 공익직불제사업이 안정적으로 정착되도록 관련기관 담당자 교육 및 농업인 홍보에 전념하겠다” 며

“각 기관에서도 현장의 목소리가 공익증진법 하위법령 및 시행규칙에 빠짐없이 반영될 수 있도록 의견수렴과 홍보에 적극적으로 나서줄 것” 을 당부했다.

# 공익직불제 시행준비 T/F 회의 개최 계획

- ❖ '20년 농업·농촌 공익기능 증진 직접지불제사업 시행에 따른 농업인 단체, 유관기관 등 이해관계자의 의견을 청취하고, 세부 시행방안에 대해 논의하는 체계 운영 필요

## □ 회의개요

- 일 시 : 2020. 1.21(화), 14:00 ~ 16:00
- 장 소 : 경북도청 사립실(본관 3층 309호)
- 참석인원 : 16명
  - 경북도(농업기술원 포함) : 김종수 농축산유통국장 등 7명
  - 국립농산물품질관리원 경북지원 : 이광희 품질관리과장 등 3명
  - 경북 농업인단체협의회 : 박창욱 대표 \* 황보 경 정책부회장 대리참석
  - (사)한국쌀전업농 경상북도연합회 : 이상민 회장
  - 한국농어촌공사 경북지역본부 : 권익현 농지은행부장 등 2명
  - 농협중앙회 경북지역본부 : 강석우 양곡자재단장 등 2명
- 주요내용 : T/F 운영계획, 직불제 개편상황 및 향후계획 설명 등

## □ 시간일정

시 간 별		주 요 내 용	비 고
14:00 ~ 14:05	5'	▶ 인사말씀	농축산유통국장
14:05 ~ 14:30	25'	▶ 직불제 개편상황 및 향후계획 등 설명	식량대책팀장
14:30 ~ 15:50	80'	▶ 검토과제 논의	참석자 전원
15:50 ~	20'	▶ 마무리 말씀	농축산유통국장

## □ 향후계획

- T/F 회의를 통한 의견 수렴 후 2월중 회의 개최

## 참고

## 공익직불제 시행준비 T/F 구성 및 운영

- 배경 : '20년 공익직불제 시행에 따른 민관합동 T/F를 구성하여  
기관별 유기적 협력체계 구축으로 농업현장 혼란 최소화

### □ TF 체계도

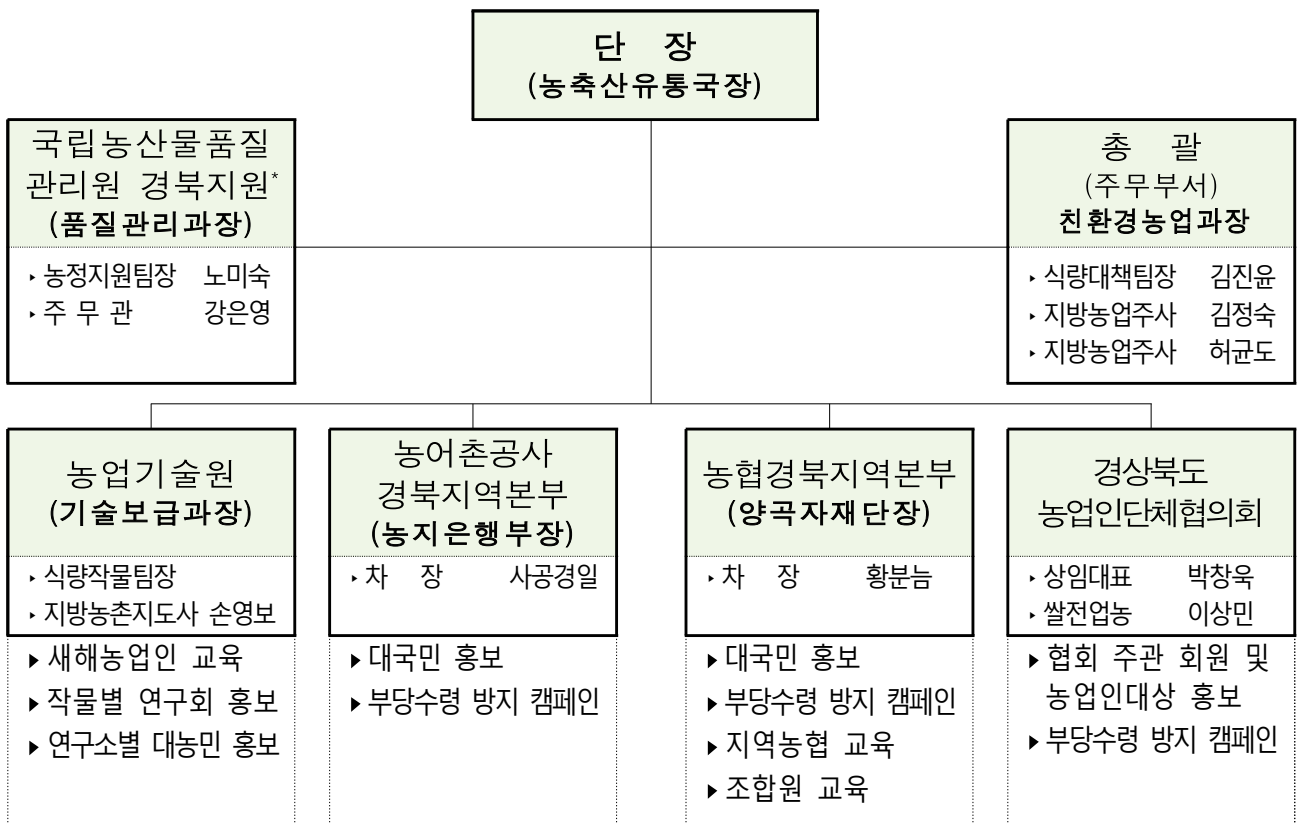

\* 국립농산물품질관리원(품질관리과)은 시군별 교육 추진 시 교육지원

### □ 기관별 역할

- (도 친환경농업과) 공익직불제 홍보·교육 등 총괄
- (농관원 경북지원) 지원별 직원 설명회 개최, 농업인 대상 홍보
- (도 농업기술원) 농업인 대상 모든 교육에 공익직불제 홍보
- (농어촌공사/농협 경북지역본부) 직원·조합원 교육, 현수막 등 홍보
- (농업인단체협의회) 직불제 부당수령 방지 캠페인, 의견수렴

 <b>경상북도</b>	<b>보 도 자 료</b> <b>【20. 1. 21(화)】</b>	담당부서	복지건강국 사회복지과			
		작성 자	과 장	진 원 식		
			팀 장		주무관	류경하
		연 락 처	054-880-3712			

## **시군 복지업무담당과장 한자리에... 신규 복지시책 논의** **- 소외계층 보호방안 논의, 금년도 달라지는 제도 토의 -**

경상북도는 21일 도청 회의실에서 저소득 취약계층 보호방안 논의와 2020년도 주요시책 소개를 위한 시·군 복지업무 담당과장 회의를 개최했다.

이날 회의는 위기가구 보호와 기초생활수급자에 대한 체계적인 지원, 노인·장애인 등 사회복지 일자리 창출 방안에 대해서도 논의하고, 금년도 복지분야 신규 사업 소개와 성공적 사업수행 방안에 대한 토론도 병행했다.

특히, 금년에는 기초생활보장 수급자 선정기준이 완화되고 최저 보장 수준은 확대된다. 기초생활보장 수급자 선정기준의 경우 4인 가구 기준 464만원에서 474만원으로 완화되고 생계급여 선정기준은 4인 가구 기준 138만원에서 142만원으로 확대된다.

또한, 금년부터 참전유공자 및 유가족 명예수당이 월 3만원에서 5만원으로 2만원 인상되며, 독립유공자 및 유가족 의료비 지원 한도도 확대된다.

뿐만 아니라, 6.25전쟁 70주년을 맞아 6.25관련 단막극 공연 및 특별 강연, 특별기획 드라마 제작, 외국 참전용사 초청 국제 학술세미나 등을 통하여 전후 세대에게 전쟁의 참상을 알리고 안보의식을 고취하기 위한 다양한 기념사업도 진행된다.

치매전담형 노인복지시설도 확충된다. 노인요양시설 3개소, 주간보호 시설 4개소, 종합요양시설 4개 11개소의 노인복지시설을 신축한다, 노인 돌봄사업도 기존 6개사업에서 노인맞춤돌서비스로 통합되어 시행된다.

그리고 장애인들의 고속도로 이용 편의 증진을 위해 장애인 하이패스

감면단말기 보급사업과 장애인의 이동 편의 증진을 위한 장애인 차량용 보조기기 구입 지원사업도 신규로 진행된다. 장애인 하이패스 감면단말기 보급사업은 도로공사와 공동으로 추진하는 사업으로 선착순 1,000대를 먼저 보급할 예정이다.

이강창 복지건강국장은 “복지분야 예산이 2조 6천억원으로 도 전체 예산의 30%를 차지한다. 그 규모도 더 증가할 것이다” 며 “사명감을 가지고 위기가구 긴급지원, 복지사각 지대 발굴에 적극 협조하여 줄 것” 을 당부했다.



 경상북도	<b>보도자료</b> 【20. 1. 21(화)】	담당부서	보건환경연구원 보건연구부			
		작성 자	부 장	정 광 현		
			과 장	박승우	주무관	정혜진 김민혁
		연 락 처	054-339-8151			

## 경북 설 명절 성수식품 유해물질에 안전합니다!

- 도 보건환경연구원 설 성수식품 213건 검사, 모두 적합 -

경상북도 보건환경연구원은 민족 최대의 명절인 설을 맞이하여 경북도내에 유통 중인 명절 제수용 식품과 선물용 식품 등 설 성수식품의 유해물질을 검사한 결과 모두 안전한 것으로 나타났다고 밝혔다.

연구원은 1월 8일부터 1월 17일까지 도 및 시·군에서 의뢰된 사과, 배 등 농산물 56건, 조기, 문어 등 수산물 18건, 전, 한과, 참기름, 건어포류 등 가공식품 139건, 총 213건에 대하여 잔류농약, 중금속, 산가, 방사능, 타르색소, 보존료, 식중독균 등 안전성 검사를 실시했다.

검사 결과, 가공식품과 수산물은 모두 기준에 적합하여 안전한 것으로 나타났으며, 일부 농산물에서 미량의 잔류농약이 검출되었으나 모두 허용 기준치 이내로 안전성에는 이상이 없었다.

이경호 경북도 보건환경연구원장은 “앞으로도 농산물의 잔류농약 신속 검사, 농수산물 방사능검사, 수산물 중금속 검사, 다소비식품의 유해물질 검사를 지속적으로 실시하여 먹거리에 대한 불안감을 해소해나갈 것” 이라고 밝혔다.

한편 보건환경연구원은 안동과 포항의 농산물도매시장 내에 농수산물 현장검사소를 설치하여 경매 전 농수산물 잔류농약 검사, 수산물 중금속 검사 등 현장검사도 강화하고 있다.



 경상북도	보도자료 【20. 1. 21(화)】	담당부서	환동해지역본부 총무민원실			
		작성 자	실 장	김 승 하		
			팀 장	권철원	주무관	최종석
		연 락 처	054-880-7525			

## 경북도, 신북방 대비 환동해 해양관광 벨트 청사진 마련

- ‘환동해 신북방 관광벨트 기본구상 및 타당성 용역’ 최종보고회 개최 -

경북도는 21일 오후 동부청사회의실(1층)에서 ‘환동해 新북방 관광벨트 기본구상 및 타당성 조사용역’ 최종보고회를 개최했다.

이날 보고회에는 환동해지역본부 관계자를 비롯한 관광정책과, 포항시, 경주시, 영덕군, 울진군, 울산광역시, 한국문화관광연구원 등 25 여명이 참석했다. 중간보고회를 거치며 제시된 의견을 적극 반영해 신북방시대 도래에 따른 환동해에 높은 관심을 반영했다.

이번 용역은 경북 신북방 정책을 여는 환동해 관광 경제벨트 정책수립을 통해 환동해 경제권을 선도할 관광혁신 거점 및 진흥체계 제시, 환동해 관광 경제 벨트를 통한 국제화와 지역균형발전 실현을 위한 것으로 작년 초 용역을 발주해 올 초까지 진행되고 있는 사업이다.

주요내용으로는 경상북도 해안지역 5개 시군 및 울산광역시 중심으로 거점-연계 협력 사업을 통한 다양한 해안관광 사업 발굴 등 지역관광 혁신 생태계 구축이다.

이날 보고회에서 포항·경주·영덕·울진·울릉군·울산시에 환동해 특성을 살린 3개권역내 6개의 환동해 신북방 관광벨트 거점사업 및 4개의 연계협력사업이 제시됐다.

환동해 신북방 관광벨트 거점사업은 ▲복합해양테마권 - (포항)크루즈 복합지구, (영덕)해양레저복합지구 ▲웰니스&휴양권 - (울산)해양웰니스지구, (울진)휴양리조트지구 ▲역사문화예술특화권 - (경주)해양문화 컨벤션지구, (울릉)해양예술문화지구 이다.

연계협력사업은 ▲광역연계 - 울산 ~ 경주 ~ 포항 ~ 7번해안 국도를 중심으로 관광경관도로 100대 National Point ‘물꽃길’ ▲지역연계 - (포항) 일상 생활권과 관광이 묶인 ‘포항살이’, (경주)역사문화자원과 해안을 결들인 ‘문무대왕길’, (울산) 자연과 산업이 어우러진 ‘온새미로’ 를 제시했다.

특히 참석자들은 동해안이 가진 특성을 해양문화와 관광으로 접목하여 환동해만의 차별화된 해양도시 미래상을 제시해 줄 것을 요청했다.

경북도는 발굴된 사업을 바탕으로 2020년 국비예산 확보와 국가 공모 사업에 전력을 다할 계획이다.

김남일 경북도 환동해지역본부장은 “新북방 시대의 도래를 기회로 살려 동해안의 천혜자원을 활용한 지역발전 선도사업을 적극 발굴, 해양관광 거점 확보와 국제 교류 기반 조성을 통해 지역 경제 활성화와 일자리 창출에 선도적 역할을 할 수 있도록 최선을 다하겠다” 고 밝혔다.

# 「환동해 신북방 관광벨트 기본구상 및 타당성 조사용역」 최 종 보 고 회

## ■ 개 요

- 일 시 : 2020. 1. 21. (화) 15:00
- 장 소 : 경상북도 동부청사 1층 회의실  
※ (구) 용흥중학교, 경북 포항시 북구 용흥로 90(용흥동)
- 참 석 : 20명 정도
  - 경북도 10, 시군 5, 울산광역시 1, 대구경북연구원 1, 한국문화관광연구원 3
- 주요내용
  - 전반적 업무진행과정
    - 현황분석, 수요추정, 거점사업계획, 연계 및 진흥 계획 등
    - 환동해 신북방 관광벨트 기본구상 및 타당성 조사 용역 결과 보고

## 연구용역 개요

- 용 역 명 : 환동해 신북방 관광벨트 기본구상 및 타당성 조사 용역
- 용역기간 : 2019. 1. 24. ~ 2020. 1. 31.
- 용 역 비 : 224백만원
- 용역내용 : 신북방 관광벨트 기본구상 제시 및 타당성 분석
- 수행기관 : 한국문화관광연구원

## ■ 시간계획

시 간		내 용	비 고
15:00 ~ 15:05	5	○ 참석자 소개	한국문화관광연구원
15:05 ~ 15:10	5	○ 인사말씀	총무민원실장
15:10 ~ 15:35	25	○ 용역 중간보고	한국문화관광연구원 관광산업연구실 실장
15:35 ~ 16:05	30	○ 질의, 응답	
16:05 ~ 16:10	5	○ 폐회	

 경상북도	<b>보도자료</b> 【20. 1. 21(화)】	담당부서	복지건강국 보건정책과			
		작 성 자	과 장	김 영 길		
			팀 장	김무제	주무관	반순득
		연 락 처	054-880-3793			

## 경북도, 도민 건강증진과 행복의 주춧돌.. 통합건강증진사업 총력

- 건강마을 조성사업 및 우리마을 건강파트너 중점 추진 -
- 2019년 통합건강증진사업 평가, 우수기관 7개소 표창 -

경상북도는 21일 구미 호텔금오산에서 시·군 보건소 공무원 100여명이 참석한 가운데 ‘경상북도 지역사회 통합건강증진사업 성과대회’를 개최했다.

취약계층 건강격차를 해소하고 지역특성에 맞는 통합건강증진사업을 선도적으로 수행한 포항시 남구가 최우수상을, 구미시 구미, 포항시 북구, 안동시, 의성군, 칠곡군, 영양군이 우수상을 수상했다.

이번 성과대회는 2019년 통합건강증진사업 수행 우수기관을 격려하고, 우수사례를 공유할 뿐만 아니라 2020년 사업정책에 대한 논의 및 도와 시·군 간의 협력을 다지는 소통의 장으로 마련됐다.

올해, 경북도는 총사업비 139억원을 투입하여 절주, 비만예방 건강생활 실천, 만성질환예방 등 취약계층 건강관리를 목적으로 기존의 국가 주도형 사업방식에서 탈피하여 지역의 특성과 주민의 요구가 반영된 건강증진사업을 수행할 계획이다.

경북도의 특화사업은 ‘건강마을 조성사업’과 ‘우리마을 건강파트너 운영’이다. 2014년부터 시작된 건강마을 조성사업은 도민의 건강불평등을 해소하기 위해 주민이 직접 참여하는 주민주도형 사업으로 금연, 절주, 영양, 운동 등 기존의 건강증진사업과 안전, 주거, 교통, 도로안전 등 다양한 부문을 추가하여 운영하며, 현재 22개 시·군에서 31개의 마을(읍·면·동)이 참여하고 있다.

또한, 25개 보건소 보건·의료 자원봉사자로 구성 된 ‘우리마을 건강 파트너’ 6,500여명은 치매예방관리사업, 암 예방 홍보, 방문건강관리 지원 등 찾아가는 건강서비스를 제공하고 있다.

이강창 경북도 복지건강국장은 도민 건강증진을 위해 365일 노력하는 보건소 관계자들에게 감사의 마음을 전하며 “건강증진사업을 통해 도민이 건강증진과 행복 에너지를 체감할 수 있도록 2020년에도 노력해 줄 것을” 당부했다.

## 경상북도 지역사회 통합건강증진사업 성과대회

- ◇ 지역사회 통합건강증진사업 우수기관 표창 및 격려로 사기 진작
- ◇ 우수사례 공유를 통한 사업 활성화 및 향후 추진전략 모색

### 행사개요

- 일 시 : 2020. 1. 21.(화) 13:30 ~ 15:45
- 장 소 : 호텔 금오산(중연회장)
- 참 석 : 100명 정도(도 및 시·군 담당자, 지원단 교수 등)
- 내 용 : 우수기관 표창, 사례발표, 질의응답 등
  - 최우수 : 포항시남구
  - 우 수 : 구미시구미, 포항북구, 안동시, 의성군, 칠곡군, 영양군

### 시간계획

시 간		내 용	비 고
13:30 ~ 14:00	30'	○ 등 록	
14:00 ~ 14:25	25'	○ 개회식 ○ 우수기관 시상	
14:25 ~ 14:30	5'	○ 인사말씀	
14:30 ~ 15:30	60'	○ 우수사례 발표(3개소) - 포항시 남구, 구미시구미, 칠곡군	
15:30 ~ 15:45	15'	○ 질의응답 ○ 총평 및 마무리	

 <b>경상북도</b>	<b>보도자료</b> <b>【20.1.21.(화)】</b>	담당부서	소방본부 대응예방과			
		작성 자	과 장	이 진 우		
			팀 장	민병관	주무관	김이한
		연 락 처	054-880-6210			

## 경북도, 신임 의용소방대장 86명 임명장 수여

- 경북소방본부, 안전경북 실현을 위해 중추적 역할 기대 -

경상북도는 21일 도청 회의실에서 의용소방대 연합회장 등 220여명이 참석한 가운데 각종 재난현장에서 도민의 생명과 재산보호에 앞장서게 될 신임 의용소방대장에 대한 임명장 수여식을 가졌다고 밝혔다.

이날 임명된 의용소방대장 86명은 도내 각 지역에서 화재진압 보조, 생활 안전 구조활동 및 화재예방 홍보 등 다양한 안전 업무를 수행하며 안전한 경상북도를 만드는데 중추적 역할을 담당하게 된다.

신임 김상우 포항북부소방서 신광전담의용소방대장은 “각종 재난현장에서 맡은 바 임무를 완벽하게 수행하는 것이 안전한 경북을 만드는 지름길이라 생각한다” 며 “동료 대원 간 신뢰를 바탕으로 최선을 다하여 지역사회에 봉사하겠다” 고 포부를 밝혔다.

이철우 경북도지사는 “지역사회에서 모범적으로 헌신하는 의용소방대원들의 노고에 감사드린다” 며 “도민의 안전을 위해 대원 간 단합과 봉사정신으로 안전한 경북 만들기에 힘써 달라” 고 당부했다.

# 신임 의용소방대장 임명장 수여 계획

- ❖ 신임 의용소방대장에 대한 임명장 수여를 통해 대장으로서의 긍지와 자부심을 고취시키고 도민을 위한 의용소방대의 역할을 강조하고자 함.

## ■ 임명근거

- 의용소방대 설치 및 운영에 관한 법률 제6조(조직)
- 의용소방대 설치 및 운영에 관한 법률 시행규칙 제10조(임기)

## ■ 수여개요

- 일 시 : 2020. 1. 21.(화) 16:00
- 장 소 : 경북도청 안민관 화백당(401호)
- 수여인원 : 86명(신임대장 86)
- 의용소방대장 현황 : 399명
  - 남성대 219명, 여성대 105명, 혼성대 15명, 전문대 24명, 전담대 36명
- 참석자 : 219명 정도
  - 소 방 : 51명(본부 팀장 이상 23 소방서 인솔자 19, 진행요원 9)
  - 의소대 : 168명(도 연합회장 2, 신임대장 86, 가족 80)
- 복 장
  - 신임 대장.부대장 : 기동복(승진 계급장 부착), 기동화(단화)
  - 도 남·여 연합회장 : 정복
  - 본부 및 소방서 인솔자 : 근무복

## ■ 시간계획

시 간		내 용	비 고
16:00		▶ 개 회	· 사회자
16:00~16:40	40'	▶ 임명장 수여	· 지사님
16:40~16:50	10'	▶ 격려말씀	· 지사님
16:50~17:00	10'	▶ 기념촬영	
17:00		▶ 폐 식	· 사회자



 경상북도	보도자료 【20. 1. 21(화)】	담당부서	재난안전실 안전정책과			
		작성 자	과 장	이 용 구		
			팀 장	전종현	주무관	이규대
		연 락 처	054-880-2322			

## 경북도, 설연휴 대비 전통시장 안전점검 및 안전사고예방 캠페인

- 제284차 안전점검의 날을 맞아 전통시장 전기·가스시설 점검 등 -

경상북도는 21일(화) 청도군 전통시장에서 설맞이 화재 등 안전사고 취약시설에 대한 안전점검 및 화재예방 캠페인을 실시했다.

이날 캠페인에는 경북 재난안전네트워크 및 안전기동대, 재난안전실 직원 및 청도군 공무원 등 200여명이 참여했다.

이날 안전점검은 한국전기안전공사, 한국가스안전공사 등 유관기관과 경북안전기동대, 청도군안전보안관 등으로 합동점검반을 편성해 전통시장 상가의 전기·가스시설의 안전점검과 시장, 학교, 교량 등 지역에 있는 생활시설의 안전위해요소 유무를 확인함으로써, 상인 등 지역민에게 실질적으로 도움이 되는 안전점검의 날 행사로 진행되어 주민들로부터 큰 호응을 얻었다.

또한 전통시장 상인을 대상으로 자율안전점검표를 배부하여 자율적으로 안전점검을 할 수 있도록 하여 참여형 화재사고예방 캠페인을 진행하였을 뿐만 아니라, 이용객들 대상으로는 설 연휴 기간 안전사고 없는 즐거운 명절 보내기 캠페인을 실시했다.

이목 경북도 재난안전실장은 “전통시장이 화재에 취약한 만큼 평소에 시설 안전점검과 주민 스스로 안전에 대해 관심을 갖고 위험요인을 제거하는 습관을 생활 속에서 실천하고 지역을 살펴보는 것이 중요하다” 며 “주민 직접 발굴 안전위험 시설 등에 대해서는 적극적으로 예산지원을 검토해 나갈 것” 이라고 강조했다.

 경상북도	<b>보 도 자 료</b> 【20. 1. 21(화)】	담당부서	농업기술원 기획교육과			
		작 성 자	과 장	이 상 택		
			팀 장	전광표	주무관	김태호
		연 락 처	053-320-0268			

## 일손부족 기계화 영농이 대세! 사고NO 농촌 실현!!

- 도기술원, 2월 7일까지 농업기계 집합교육 4개과정 310명 모집 -

경상북도농업기술원은 농업·농촌의 기계화 영농 확산과 농업인의 안전한 농업기계 사용을 위하여 기계화 영농종사자 또는 농업기계 교육 희망자를 대상으로 2월 7일까지 농업기계기술인력양성과정 등 4개과정 교육생을 모집한다고 밝혔다.

올해 집합교육은 4과정으로 농업기계기술인력양성 90명, 여성친화형 농업기계과정 90명, 밭작물 농업기계정비과정 30명, 농용굴삭기 운전 실습과정 100명을 모집하며 농업기술원 농업교육관 및 시군현장을 찾아가며 진행되며, 기초이론(14%) 교육과 현장 실습(86%) 위주로 추진된다.

농업기계기술인력양성 교육에는 영농현장에 주로 이용되는 트랙터, 농용 굴삭기, 콤바인, 이앙기, 관리기, 이식기, 예취기, 농용엔진 등 15개 기종으로 농업기계 기초이론, 분해조립, 운전조작, 점검정비기술, 포장 실습 등 현장교육과 4차 산업혁명 시대를 대비한 드론 조종, 전기용접 등 이다. 여성친화형 및 정비교육은 관리기, 이식기, 소형트랙터 포장 실습 및 정비, 농용굴삭기교육은 소형건설기계조종사면허 취득과정으로 운영되며 교육 전반에 안전사고 예방을 위한 교육 프로그램이 구성되어 있다.

최기연 경상북도농업기술원장은 “최근 귀농·귀촌인구가 유입되면서 농업기계분야의 신수요 계층의 관심과 참여가 크게 늘어나고, 고령화와 여성농업인들의 농업기계 운전이 늘어나고 있어 안전사고 예방을 위해 조작교육 등 기술중심 실습교육을 강화하고 있다” 고 밝혔다.

# 농업기계 집합교육과정 운영계획

- 농업기계 핵심 기술교육을 실시하여 기계화영농 **전문인력 양성**
- 여성농업인의 운전조작, 안전사고 예방교육 통한 **자신감 부여**
- **소형건설기계 면허취득**을 위한 운전실습으로 안전사고 예방
- 밭작물 농업기계에 대한 정비수리기술 교육으로 **자가정비능력 배양**

## 추진방향

- 교육생 수준에 따라 분야별, 수준별, 단계별로 맞춤형 교육
- 기종별 구조 이해와 정비실습, 6차산업 체험학습
- 안전사고 예방 및 사고 유형별 안전수칙 및 상하차, 땅파기 포장실습

과 정 명	기수	교육일정 (기간)	계획 인원 (명)	교육 시간 (H)	교 육 대 상	교 육 내 용
계		4과정	310			
농업기계 기술인력양성	1-3	3. 12~11.13. (13일)	90	86	청년농업인 농업인 귀농·귀촌인 4-H회원 등	- 작동원리 및 이론 - 분해조립 및 점검정비기술 - 기종별 포장실습, 용접 등 - 안전사고예방, 농업정책 등
여성친화형 농업기계	1-3	3.19~20. 4.23~24 8.27~28 (2일)	90	15	여성농업인	- 사례중심의 안전사고예방 - 운전조작 및 포장 실습(경운· 정지, 비닐썩우기, 이식작업 등) - 체험학습(스마트농업기계 교육관, 6차산업 현장 등)
밭작물 농업기계정비	1-1	2. 25~27 (3일)	30	22	농업기계교육 수료자 우선	- 기종별 구조와 이해 - 점검정비 수리기술 - 교육기종 : 경운기, 관리기 예취기 등
농용굴삭기 운전실습		2. 3~11.27 (2일)	100	12	희망농업인 (교육이수자 우선)	- 건설기계(굴삭기) 관리법 - 안전작업 매뉴얼 - 땅파기, 상하차 실습

# 농업기계기술인력양성과정교육 시간표

구 분			교 육 내 용			장 소	비 고
3월	1일차	09:00~10:00	등 록			농업인회관 3층 강의실	
		10:00~12:00	농업기계안전사고예방				
		13:00~13:30	개강식(원장님 인사말씀)				
		13:30~18:00	기술수준향상도 사전평가				
	2일차	09:00~17:00	현장학습 (농촌진흥청)	트랙터 이론 및 농업기계 생산업체 현장		전주,익산	
4월	1일차	10:00~12:00	SS기 이론 및 점검정비방법			농업교육관	
		13:00~18:00	시뮬레이터 체험 및 운전조작 요령	트랙터 경운작업 및 SS기 방제실습		실습포장	
	2일차	09:00~11:00	다목적 관리기 이론 및 점검· 정비방법			농업교육관	
		11:00~12:00	이앙기, 이식기 점검· 정비방법			실습포장	
		13:00~17:00	작업기 탈부착 실습 및 포장실습				
5월	1일차	10:00~17:00	현장학습	이앙작업 포장실습		안동	
6월	1일차	10:00~12:00	드론법규 및 구조 이론			농업교육관	
		13:00~14:00	경운기 운전조작 및 작업기 탈부착			실습포장	
		14:00~18:00	드론 비행실습 및 경운기 포장실습				
	2일차	09:00~11:00	농용굴삭기 구조이론 및 점검· 정비방법			농업교육관	
		11:00~12:00	농용굴삭기 포장실습 I			실습포장	
		13:00~17:00	농용굴삭기 포장실습 II				
7월	1일차	10:00~12:00	예취기 이론 및 점검· 정비	분무기 이론 및 점검· 정비	시뮬레이터 체험	농업교육관	
		13:00~18:00					
	2일차	09:00~17:00	농용엔진 점검 및 분해조립 실습				
9월	1일차	10:00~11:00	콤바인 구조와 이론			농업교육관	
		11:00~16:00	콤바인 및 지게차 점검·운전실습				
		17:00~18:00	기술수준향상도 사후평가				
	2일차	09:00~17:00	한국생과고 현장학습	전기용접, 굴삭기, 지게차 실습		안동	
10월	1일차	10:00~17:00	현장학습	콤바인 포장실습		안동	
11월	1일차	10:00~12:30	응급처치 실습교육			농업인회관 3층 강의실	
		13:30~15:00	수료식, 수료소감발표 등				

\* 교과목 및 현장교육은 사정에 의해 일부 변경될 수 있습니다.

## 여성친화형농업기계교육 시간표

구분	시 간	내 용	비 고
1일차	09:30~10:00	등록 및 교육안내	
	10:00~10:20	개 강 식	
	10:20~11:50	농업기계 안전사고 예방 교육	
	12:00~13:00	점심식사	
	13:00~16:30	트랙터 포장실습      관리기 포장실습      이식기 포장실습	
	16:30~20:00	이동(시군센터 → 전주)	
	20:00~21:00	저녁식사	
	21:00~	분임토의	
2일차	07:30~08:30	아침식사	
	08:30~09:00	이동(전주 → 농촌진흥청)	
	09:00~11:30	스마트농업기계 교육관 및 일반 농업기계 전시관	
	11:30~12:10	이동(전주 → 체험현장)	
	12:10~13:00	중 식	
	13:00~15:00	6차산업 현장체험 학습	
	15:00~18:00	이 동	

\* 교과목은 사정에 의해 일부 변경될 수 있습니다.

## 농용굴삭기 운전실습교육 시간표

구분	시 간	내 용	비 고
1일차	09:00~09:50	엔진, 윤활과 냉각장치 작동법	
	10:00~10:50	제동장치, 동력전달 장치	
	11:00~11:50	건설기계 조종일반	
	11:50~12:40	점심식사	
	12:40~13:30	굴삭기 땅파기 실습	
	13:40~14:30	굴삭기 흙움기기 실습	
	14:40~15:30	굴삭기 상하차 실습	
2일차	09:00~09:50	유압장치 이상현상 진단	
	10:00~10:50	법규 및 안전관리	
	11:00~11:50	건설기계운전 주의사항	
	11:50~12:40	점심식사	
	12:40~13:30	굴삭기 땅파기 실습	
	13:40~14:30	굴삭기 흙움기기 실습	
	14:40~15:30	굴삭기 상하차 실습	

\* 교과목은 사정에 의해 일부 변경될 수 있습니다.

## 발작물농업기계정비교육 시간표

일자	시 간	교육내용			비고
1일차	09:30~10:00	등 록			
	10:00~10:20	개강 및 환영인사			
	10:20~11:00	교육안내			
	11:00~13:00	(A조)	(B조)	(C조)	
		관리기 연료계통 점검 및 분해 정비	경운기 조향클러치 케이블교환	관리기 조향, 상하케이블 교환	
	13:00~14:00	점심식사			
	14:00~16:00	경운기 조향클러치 케이블교환	관리기 조향, 상하케이블 교환	관리기 연료계통 점검 및 분해 정비	
	16:00~18:00	관리기 조향, 상하케이블 교환	관리기 연료계통 점검 및 분해 정비	경운기 조향클러치 케이블교환	
2일차	18:00~19:00	저녁식사			
	08:00~09:00	아침식사			
	09:00~12:00	경운기 앞차축 및 브레이크 교환	경운기 클러치 조합	관리기 로터리 체인케이스 정비	
	12:00~13:00	점심식사			
	13:00~15:30	관리기 로터리 체인케이스 정비	경운기 앞차축 및 브레이크 교환	경운기 클러치 조합	
	15:30~18:00	경운기 클러치 조합	관리기 로터리 체인케이스 정비	경운기 앞차축 및 브레이크 교환	
3일차	18:00~19:00	저녁식사			
	08:00~09:00	아침식사			
	09:00~12:00	예취기 엔진 분해조립실습	등짐형 예취기 정비	경운기 전기, 연료계통 정비	
	12:00~13:00	점심식사			
	13:00~15:00	등짐형 예취기 정비	경운기 전기, 연료계통 정비	예취기 엔진 분해조립실습	
	15:00~17:00	경운기 전기, 연료계통 정비	예취기 엔진 분해조립실습	등짐형 예취기 정비	
	17:00~17:30	수료 및 설문조사			

\* 교과목은 사정에 의해 일부 변경될 수 있습니다.

## 동 정

- 이철우 도지사, ‘전통시장, 기업 등 민생현장’ 찾아 관계자 격려  
이철우 경상북도지사는 1. 22일(수) 전통시장, 청년일자리창출 우수 기업, 신성장산업 기업 등 민생현장을 직접 찾아 설을 앞둔 도민의 일상을 세심히 챙기고 관계자들을 격려한다.